

OCTUBRE 2017

CALLE TRES

Dr. Emilio Valecillo
(1945-2017)



Emilio, nació en la ciudad de Valera el 12 de septiembre de 1945, siendo sus padres: Rosa La Riva y Hugo Valecillos, quien fue nombrado prefecto de Boconó, lo que obligó a la familia cambiar de localidad. Era el mayor de 8 hijos. Realizó sus estudios de medicina en la Escuela Vargas de donde egreso en 1971 y los de cardiología en el Hospital Universitario. En su paso por el hospital Pérez de León, conoció a Nancy Lairó quien fue su compañera de vida hasta su partida, de cuya unión nacieron dos hijos: María Carolina, abogado y Juan Pablo traumatólogo.

Se hace muy difícil ponderar las virtudes que en su desempeño profesional desarrollo Emilio, cualquier resumen quedaría corto, su inmensurable valor humano se manifestaba en los comentarios del personal que con él laboraban y en sus pacientes, quienes solo derramaban loas y elogios a su comportamiento. En los últimos años se dedicó a la pintura. Compañero dispuesto siempre a colaborar en cualquier situación, sin lugar a dudas su cambio de morada representa una gran pérdida para el hospital del Algodonal y la Clínica Vista Alegre donde ejercía su profesión con gran vocación que lo caracterizaba. Todos lo extrañaremos por siempre.

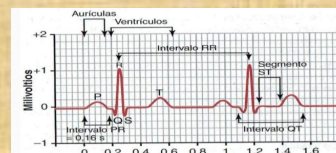

*"Porque todos queríamos sentir
El calor de un padre y una madre que vivían"
La unión y el respeto
Aunque existía la rebeldía y las diferencias.
El amor florecía.
De lo que fue una bella época dorada:
"Donde los aguinaldos y las gaitas
Nos llenaban los corazones
Y nos hacían llorar, reír, cantar y bailar"
La sangre duele
Y más cuando se emigra.
Ayer fui venezolano,
Hoy soy venezolano
Y hasta el final moriré siendo Venezolano.*

Hugo Alfredo Valecillos La Riva
Dedicado a mi hermano: Dr. Emilio Valecillos

Emilio Valecillos: 06-2012





DR. SALVADOR MARICHALES DELGADO

“ MI HERMANO MAYOR”

15-05-1941 /30-09-2017. Así lo llamaba. De gran honestidad, con valor humano casi inexistente en estos tiempos, siempre aconsejándonos sobre el “deber ser” y poniendo en alto lo importante de tener un amigo.

Dr. Gaudí Giménez

“No son pinos, son abetos”

Dra. Asunción Rivero

Coníferas

Se encuentran difundidos por toda la Tierra. A este orden pertenecen los pinos, abetos, cedros, alerces, cipreses, así como los enebros, secoyas, araucarias, piceas, thujas, agathis, etc. Existen tres especies: araucariáceas, las cupresáceas y pináceas.

Abeto

Árbol resinoso común en las montañas de Europa de hojas perennes, con dos líneas blancas en la cara inferior. El abeto alcanza los 40 metros de altura.



Alerce

Alcanza los 40 metros de altura y crece de forma natural en los Alpes y los Cárpatos.



Araucaria

Arboles distribuidos en el Hemisferio Sur, posee acículas en espiral, alcanza hasta 60 metros de altura y tiene forma piramidal. Piñas gigantes.



Cedro

Son un grupo de cuatro especies procedentes del Mediterráneo y el Himalaya. Se caracterizan por presentar hojas aciculares dispuestas en verticilos densos y piñas que se disponen erectas sobre las ramas como en los abetos.



Ciprés

Árbol de tronco recto, ramas erguidas y copa fusiforme y alargada, con hojas pequeñas, perennes, de color verde oscuro y olor resinoso. Alcanza 30 metros de altura.



Enebro

Arbusto resinoso, de madera rojiza, fuerte y olorosa, de flores de color pardo rojizo y fruto en bayas de color negro azulado



Picea

Árbol de copa piramidal que puede alcanzar 60 metros de altura, corteza de color rojo, hojas verde oscuro, puntiaguadas, estróbilos de color pardo



Pino

Arbol de follaje persistente y hojas en forma de agujas. El fruto del pino es un cono (piña) cuyas escamas lleva dos semillas (piñones) en su parte superior.



Thuja:

Arboles perennifolios, con el follaje en ramas aplanadas, estróbilos leñosos, llamada "el árbol de la vida".



Agathis

Conocido como pino kauri, se trata de una árbol de hojas perenne. con un tronco grande y pocas o ninguna rama en el tronco. Copa de apariencia irregular.



secoyas

Esta subfamilia contiene uno de los árboles más altos del mundo. A pesar de que estos árboles son enormes en tamaño, sus semillas resultan ser muy pequeñas. Estos árboles también pueden vivir cientos e incluso miles de años.



Verticilos: conjunto de ramas, que nacen al mismo nivel alrededor de un eje.

Acículas: Hojas de las coníferas, alargada, fina, rígida y puntiaguda: agujas.

Estróbilos: son las piñas

Cesáreo Onzari

(1903 - 1964) fue un jugador de fútbol argentino, considerado como el primero del mundo en conseguir el llamado *gol olímpico*. Pasó a la historia del fútbol el 1 de octubre de 1924, por la consecución del primer gol legal tras lanzamiento directo desde el banderín de córner (sin que la pelota toque en ningún otro jugador). El gol se produjo en el juego entre Argentina y la oncena de Uruguay que era el campeón olímpico. Por ello desde entonces esta jugada se conoce como *gol olímpico*. Ello fue posible por el cambio en el reglamento realizado en 1924, pues hasta entonces el saque de córner era indirecto.

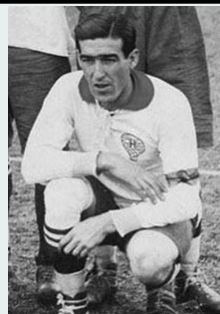

EL DESENLACE DE LA SAGA DE "LA SOMBRA DEL VIENTO"

En la Barcelona de finales de los años 50, Daniel Sempere ya no es aquel niño que descubrió un libro que habría de cambiarle la vida entre los pasadizos del Cementerio de los Libros Olvidados. El misterio de la muerte de su madre Isabella ha abierto un abismo en su alma del que su esposa Bea y su fiel amigo Fermín intentan salvarle. Justo cuando Daniel cree que está a un paso de resolver el enigma, aparece Alicia Gris, que permite desvelar la historia secreta de la familia.



40.08 Ca 20 2-8-8-2	14.0067 N 7 2-5	22.98977 Na 11 2-8-1	10.811 B 5 2-3	126.904 I 53 2-8-18-18-7	32.065 S 16 2-8-6
-------------------------------------	---------------------------------	--------------------------------------	--------------------------------	--	-----------------------------------

La Cannabis sativa tiene más de 85 principios activos identificados (cannabinoides) entre ellos el tetrahidrocannabinol o **THC** y el cannabidiol o **CBD** especialmente este último, se están utilizando en pacientes que reciben quimioterapia y quienes presenten dolor, náuseas, vómitos, trastornos del sueño, pérdida de apetito y depresión. Esos medicamentos son *dronabinol* y *nabilone*, (no son psicoactivos). Los cannabinoides interactúan con receptores específicos del sistema endocannabinoide responsable de regular los procesos corporales como el estado de ánimo, la función del sistema inmunológico, la ansiedad, la respuesta al dolor y el sueño. También han sido utilizado para tratar formas de epilepsia severa y para tratar el dolor y la espasticidad muscular en personas con VIH/SIDA y en diferentes tipos de cáncer. El THC, es un isómero del cannabidiol, ciertas investigaciones sugieren que el CBD puede incrementar el estado de alerta.

La historia del uso de Cannabis. Los documentos más antiguos de su uso datan del 2 600 a. C., en el herbario *Pen Ts'ao Ching* ya se hace una clara mención de las propiedades psicotrópicas del cáñamo. Este ha tenido un papel ritual en la India mencionado en el *Átharva Veda* como embriagante sagrado. Era usado en Asia como sedante y analgésico, en Tailandia por vía tópica en las afecciones dermatológicas, en la India, las hojas con miel en una infusión, para el tratamiento de la tos y en el Nepal como vulnerario. En Occidente, Heródoto en el siglo V a. C., señala que lo arrojaban sobre piedras calientes y se embriagaban al inhalar los vapores. Los médicos de la antigüedad como Galeno, mencionaron el uso del cáñamo en medicina. Marco Polo en el siglo XIII hablaba de un misterioso “viejo de la montaña” llamado Hasan Sabah, que poseía un fantástico jardín lleno de delicias, entre ellas mujeres jóvenes y bellas donde drogaban a los jóvenes y así ganaba su fidelidad y los utilizaban como “asesinos”. La droga que usaba la llamo *hashish* y la secta se llamaba los *hashishin* (nombre del que deriva el término moderno de asesino). La droga fue mencionada por Schererezade en *Las mil y una noches* y ha sido asociada con la secta de los *derwiches*. En 1845, J. J. Moureau publicó en París el primer estudio científico del cáñamo.

Dra. Amalia Panzarelli
Dermatólogo/ Clínica Vista alegre

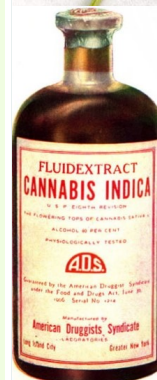

El Turrón es una masa dulce obtenida por la cocción de miel (o azúcares) a la que se incorporan almendras peladas y tostadas. A dicha masa se le puede añadir, o no clara de huevo. En España en la provincia de **Alicante**, se produce un turrón donde las almendras están enteras y la masa resultante está cubierta con pan de ángel, es conocido como *turrón duro* y debe contener por lo menos 46% de almendras, por el contrario en el municipio de Jijona, las almendras esta molidas su apariencia es pastosa y se le denomina *turrón blando*. Las almendras han sido sustituidas por otras nueces como la macadamia, maní, pistachos, pili, avellanas y en Venezuela con éxito con semillas de merey. (El turrón blando o mazapán de merey de amplia distribución en el Estado Bolívar, donde se sustituye la azúcar refinada por papelón; pero resultaba una especialidad el turrón duro elaborado por una Hermana de la congregación de Santo Domingo en el Colegio Nuestra Señora de las Nieves en Ciudad Bolívar, lamentablemente al morir la Hermana se perdió la receta). El origen del turrón es incierto para algunos llevo a España de procedencia árabe, para otros se originó en el convento de San Clemente de Toledo en el 1212, según otros se deriva de un postre francés llamado *Nougat*.

